

**A taxa de variação média do IPC foi 0,3% em 2019
e a taxa de variação homóloga situou-se em 0,4% em dezembro**

Em 2019, o Índice de Preços no Consumidor (IPC) registou uma taxa de variação média de 0,3% (1,0% no ano anterior). Excluindo do IPC a energia e os bens alimentares não transformados, a taxa de variação média situou-se em 0,5% em 2019 (0,7% no ano anterior).

Em dezembro de 2019, o IPC registou uma variação homóloga de 0,4%, taxa superior em 0,1 pontos percentuais (p.p.) à observada em novembro. Excluindo do IPC a energia e os bens alimentares não transformados, a variação homóloga foi 0,4% (0,6% no mês anterior). Em termos mensais, o IPC apresentou uma variação de -0,1% em dezembro (variação igual no mês anterior e -0,2% em dezembro de 2018).

O Índice Harmonizado de Preços no Consumidor (IHPC) português registou uma taxa de variação média de 0,3% em 2019 (1,2% no ano anterior). A taxa de variação homóloga situou-se em 0,4% em dezembro, taxa superior em 0,2 p.p. à observada em novembro de 2019 e inferior em 0,9 p.p. à estimada do Eurostat para a área do Euro.

**Graf. 1 - Índices de preços no consumidor e de inflação subjacente
(taxa de variação homóloga e média dos últimos 12 meses)**

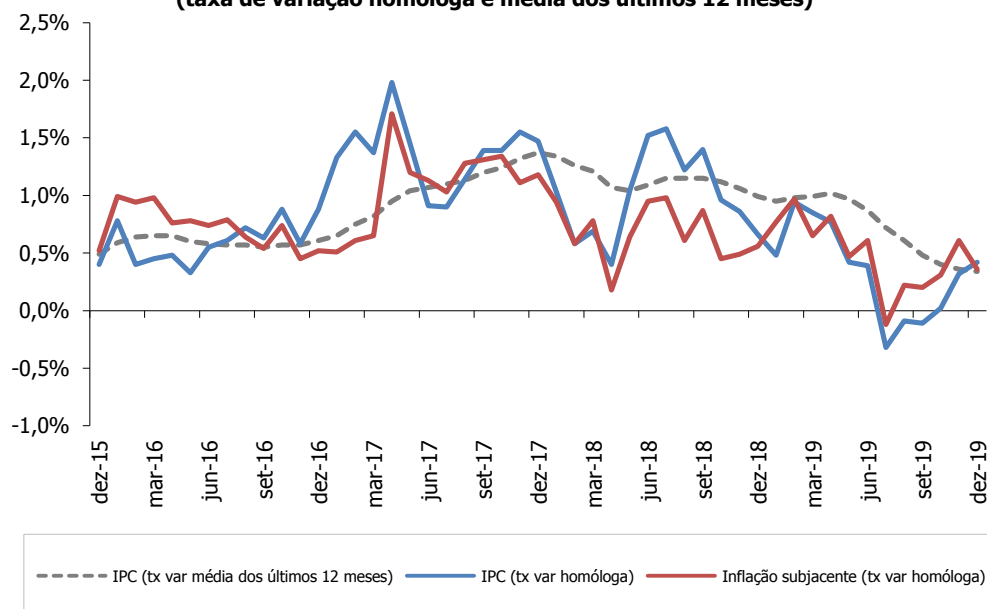

ÍNDICE DE PREÇOS NO CONSUMIDOR (2012 = 100)¹

Variação média dos últimos doze meses: 0,3%

Em 2019, o IPC registou uma taxa de variação média anual de 0,3% (1,0% em 2018). O indicador de inflação subjacente, medido pelo índice total excluindo produtos alimentares não transformados e energéticos, situou-se em 0,5% em 2019 (0,7% em 2018).

A diminuição da taxa de variação do IPC entre 2018 e 2019 foi influenciada pelo comportamento da inflação subjacente e pela evolução negativa dos preços dos produtos energéticos (ver Graf. 2), tendo registado variações médias anuais de, respetivamente, 0,5% e -1,8% (0,7% e 4,7% em 2018). Os preços dos produtos alimentares não transformados aumentaram 0,9% em 2019, acima do observado no ano anterior (0,6%).

Graf. 2 - Decomposição da contribuição para a variação média anual do IPC

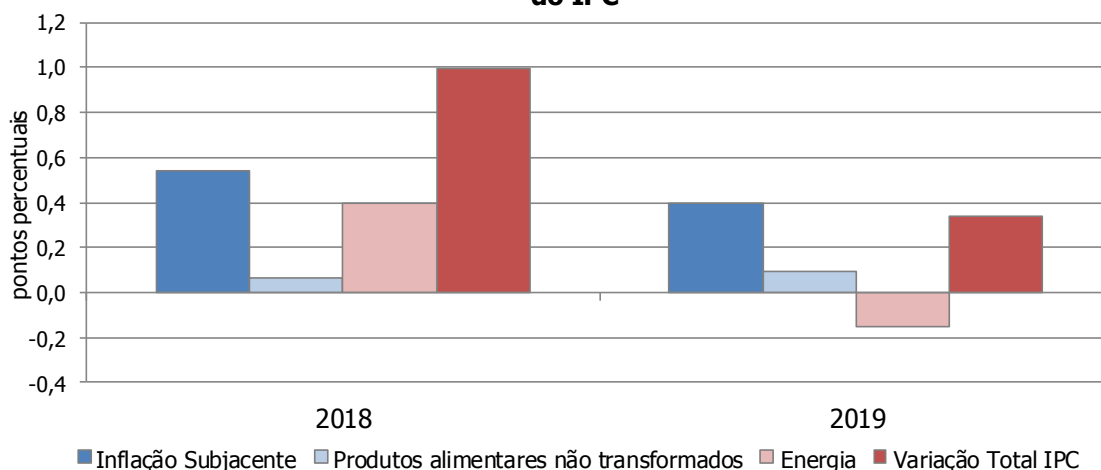

Em 2019, e tal como verificado em anos anteriores, observou-se um crescimento médio anual mais elevado dos preços dos serviços que o observado para os preços dos bens. Com efeito, em 2019, os preços dos serviços aumentaram 1,2% (variações de 1,7% e 2,1%, respetivamente em 2018 e 2017) enquanto a taxa de variação média dos preços dos bens foi -0,3% (0,5% e 0,9% em 2018 e 2017).

Ao nível das classes de despesa, destacam-se os contributos positivos para a variação média anual em 2019 dos *Transportes* (classe 7) e dos *Bens e serviços diversos* (classe 12). Relativamente às contribuições negativas, destacam-se as do *Vestuário e calçado* (classe 3) e das *Comunicações* (classe 8), mantendo-se a primeira como a classe com maior contributo negativo para a média anual (ver Graf. 3 na página seguinte).

¹ As séries longas do IPC desde 1948 podem ser descarregadas na página da *Ferramenta de Atualização de Valores com Base no IPC*, em <https://www.ine.pt/xportal/xmain?xpid=INE&xpgid=ipc>.

Graf. 3 - Contribuição de cada classe IPC para a formação da taxa de variação média anual

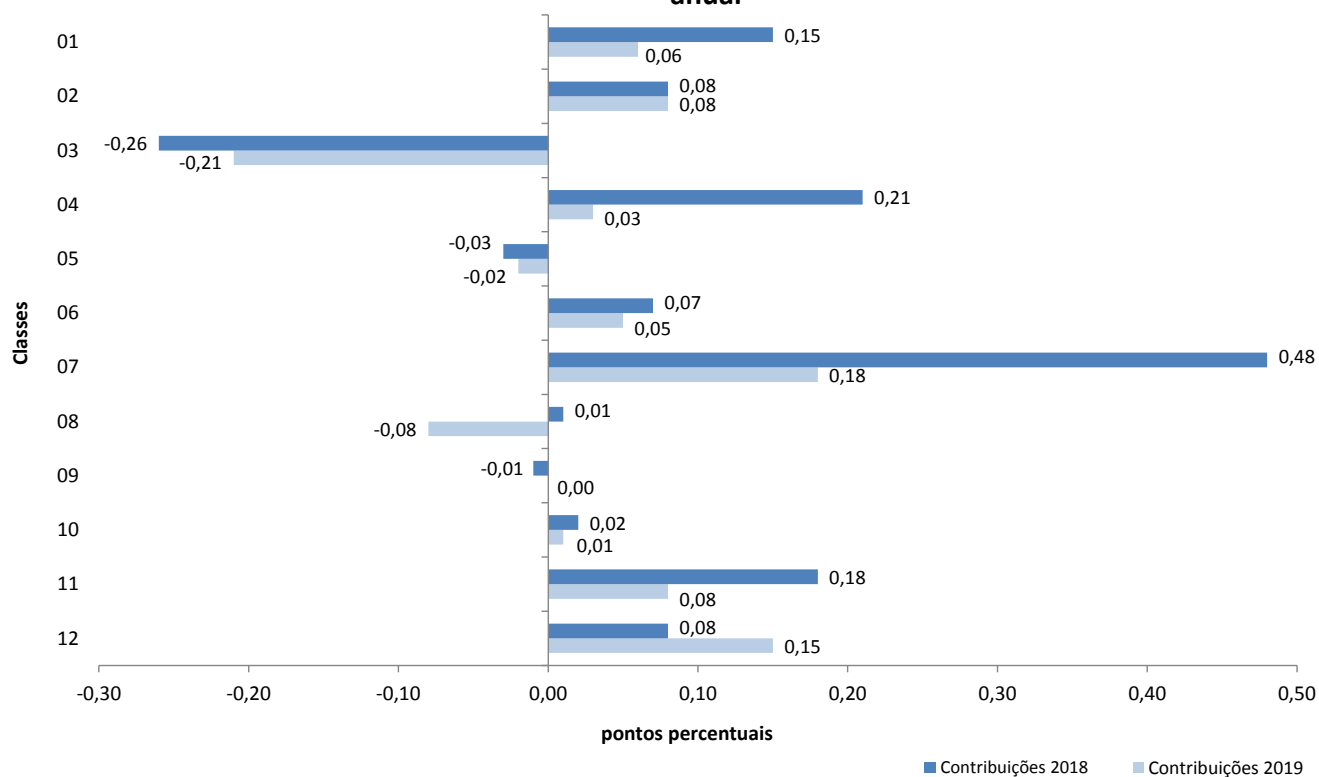

Para identificação das classes ver quadro 3 das notas explicativas

Comportamento do IPC em 2018 e 2019

Analisando a evolução dos preços ao longo de 2018 e 2019 (Graf. 4), a taxa de variação homóloga do IPC total evidenciou um ligeiro movimento ascendente nos primeiros meses de 2019. Após um primeiro semestre com variações superiores à média anual, o valor mínimo foi registado em julho de 2019, tendo-se registado três meses com valores negativos. Nos últimos meses de 2019, verificou-se um aumento progressivo desta taxa.

Ao nível das classes de despesa, salienta-se o comportamento da classe da *Habituação, água, eletricidade, gás e outros combustíveis* (classe 4 – Graf. 5). O comportamento do ano de 2019 foi influenciado pela descida dos preços da eletricidade verificada em janeiro, cujo efeito nas taxas homólogas se manteve durante os 12 meses do ano (variação média anual de -4,2%). Nesta classe, é também de destacar a evolução dos preços das rendas de habitação, com uma variação média de 3,2% em 2019 (1,9% em 2018).

Relativamente à classe dos *Transportes* (classe 7 – Graf. 6), é possível constatar uma aceleração de preços até abril de 2019, seguida de uma desaceleração, em parte como consequência da redução de preços verificada nos passes dos transportes públicos implementada em abril. Em termos médios anuais, os preços desta classe apresentaram um aumento inferior ao verificado em 2018, tendo assim reduzido o seu contributo positivo para o comportamento do IPC total.

A classe das *Comunicações* (classe 8 – Graf. 7) registou uma forte diminuição de preços em maio de 2019, influenciada pela entrada em vigor dos limites de preços para comunicações entre países da União Europeia.

Graf. 4 - Taxas de variação do IPC Total

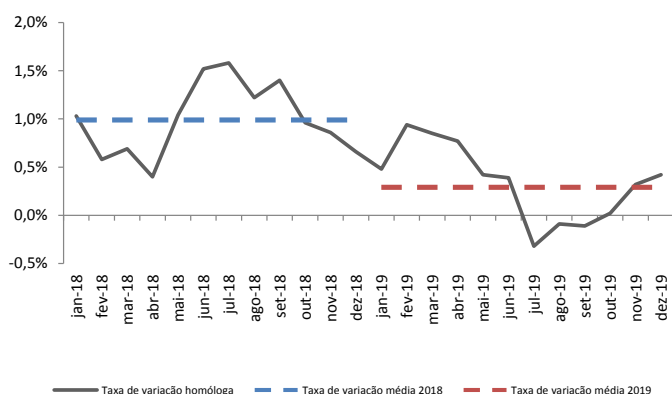

Graf. 5 - Taxas de variação da classe da Habitação, água, eletricidade, gás e outros combustíveis

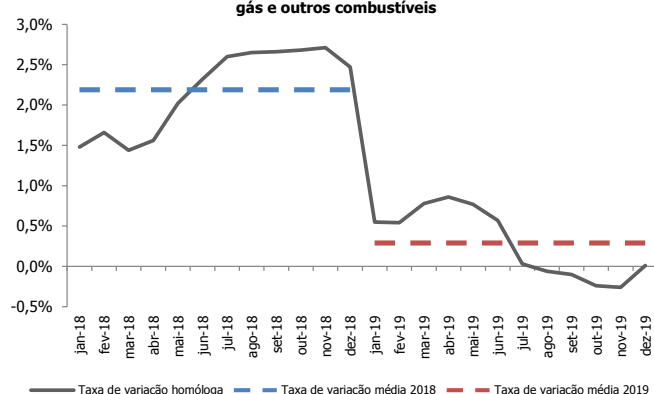

Graf. 6 - Taxas de variação da classe dos Transportes

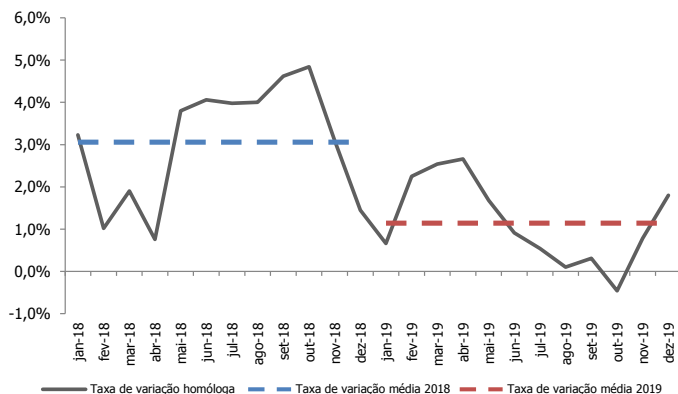

Graf. 7 - Taxas de variação da classe das Comunicações

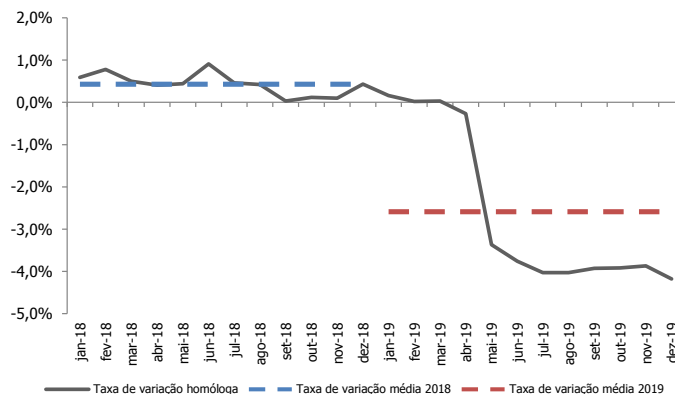

Varição homóloga em dezembro: 0,4%

A taxa de variação homóloga do IPC situou-se em 0,4% em dezembro de 2019, taxa superior em 0,1 p.p. à registada no mês anterior. Com arredondamento a uma casa decimal, esta taxa coincide com o valor da estimativa rápida divulgada a 31 de dezembro de 2019 (mais informações sobre valores estimados e definitivos são apresentadas no quadro 2 no final deste destaque).

O indicador de inflação subjacente (IPC excluído produtos alimentares não transformados e energéticos) apresentou uma taxa de variação homóloga de 0,4% (0,6% em novembro).

O agregado dos produtos energéticos apresentou uma taxa de variação homóloga nula em dezembro (-3,2% no mês anterior), enquanto o agregado dos produtos alimentares não transformados apresentou uma taxa de variação homóloga de 1,2% (1,0% em novembro).

Tal como pode ser visto no gráfico seguinte, por classes de despesa e face ao mês precedente, são de destacar os aumentos das taxas de variação homóloga da classe dos *Transportes* (classe 7) e dos *Restaurantes e hotéis* (classe 11) com variações de 1,8% e 1,9%, respetivamente (0,8% e 1,6% no mês anterior). Em sentido oposto, assinalam-se as diminuições da taxa de variação homóloga das classes das *Bebidas alcoólicas e tabaco* (classe 2) e do *Vestuário e calçado* (classe 3), com 0,9% e -2,0%, respetivamente (2,1% e -1,6% em novembro).

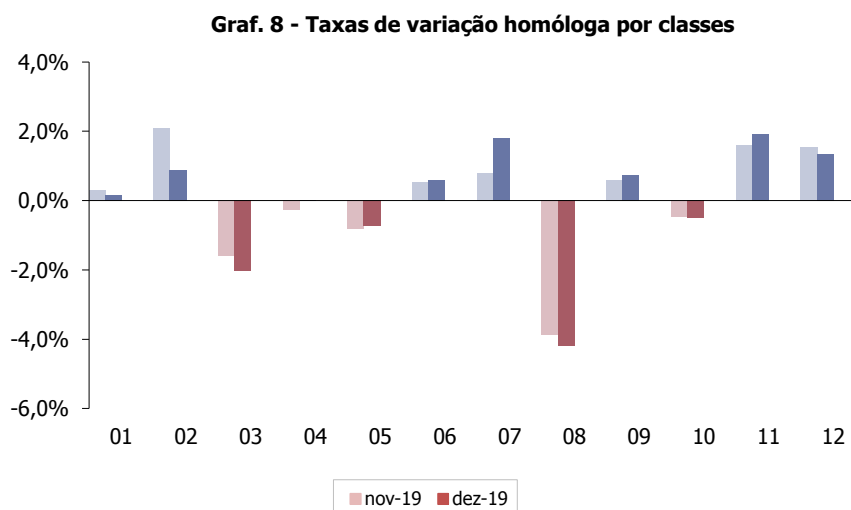

Nas classes com contribuições negativas para a variação homóloga do IPC destacam-se as classes do *Vestuário e calçado* (classe 3) e das *Comunicações* (classe 8). Nas classes com contribuições positivas (ver Graf. 9 na página seguinte) salientam-se as dos *Transportes* (classe 7), dos *Restaurantes e Hotéis* (classe 11) e dos *Bens e serviços diversos* (classe 12).

Graf. 9 - Contribuição das classes para a variação homóloga do IPC

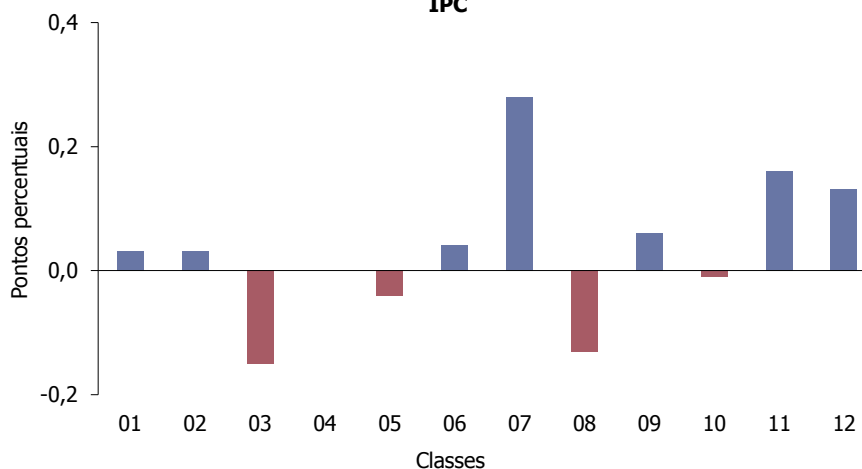

Comparando com o mês precedente, destacam-se a diminuição da contribuição para a variação homóloga do IPC das classes das *Bebidas alcoólicas e tabaco* (classe 2), *Bens alimentares e bebidas não alcoólicas* (classe 1) e do *Vestuário e calçado* (classe 3). Em sentido contrário, destaca-se a classe dos *Transportes* (classe 7).

Graf. 10 - Diferenças, entre novembro e dezembro, das contribuições das classes para a variação homóloga do IPC

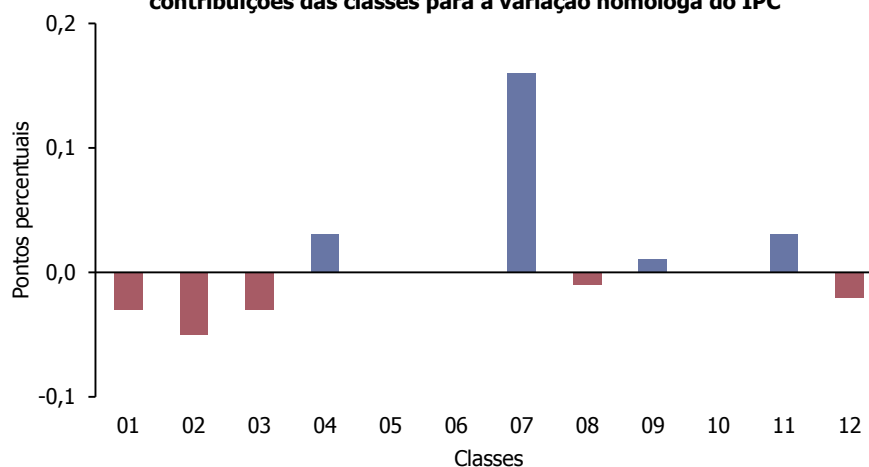

Varição mensal em dezembro: -0,1%

Em dezembro de 2019, o IPC registou uma taxa de variação mensal de -0,1% (-0,1% no mês anterior e -0,2% no mesmo mês do ano anterior). Excluindo os produtos alimentares não transformados e energéticos, a variação do IPC foi -0,2% (idêntica no mês anterior e 0,1% em dezembro de 2018).

A classe com maior contributo negativo para a variação mensal do índice total foi a do *Vestuário e calçado* (classe 3), com uma variação mensal de -2,9% (0,4% no mês anterior e -2,5% em dezembro de 2018).

A classe com maior contributo positivo para a variação mensal foi a dos *Transportes* (classe 7), com uma variação mensal de 1,0% (-0,2% no mês anterior e nula em dezembro de 2018).

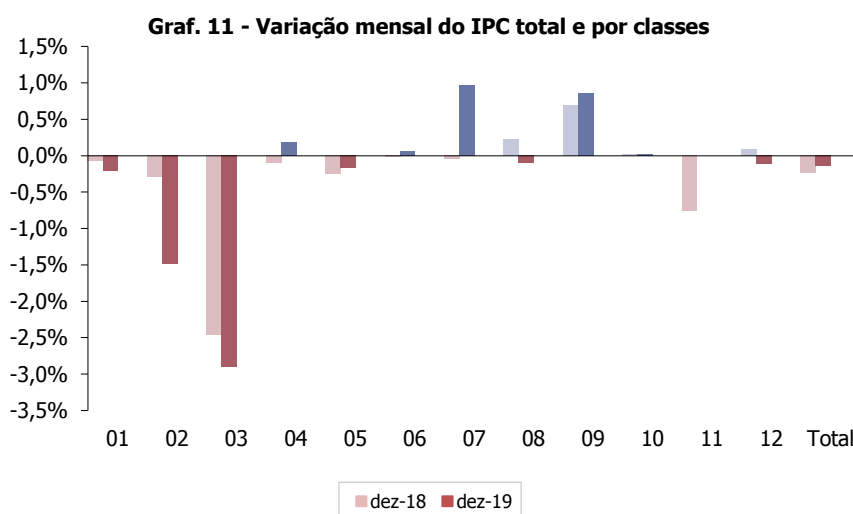

No quadro 1 são apresentadas as principais contribuições para a variação mensal do IPC total, a um nível mais desagregado. As contribuições positivas mais significativas têm origem nos sub-subgrupos dos *Voos internacionais e Domésticos*, das *Férias organizadas fora do território nacional*, dos *Produtos hortícolas frescos e frigorificados, exceto batatas e outros tubérculos* e das *Férias organizadas em território nacional*.

Entre as contribuições negativas mais significativas destacam-se as dos sub-subgrupos do *Vestuário de homem e mulher*, dos *Hotéis, motéis, pousadas e serviços de alojamento similares*, do *Vinho* e do *Peixe, crustáceos e moluscos secos, salgados ou fumados*.

Quadro 1 - Principais contribuições para a variação mensal do IPC total

Código	Sub-subgrupos	Contribuição dez 19	Contribuição dez 18*
07.3.3.2	Voos internacionais	0,087	0,091
07.3.3.1	Voos domésticos	0,052	0,057
09.6.1.2	Férias organizadas fora do território nacional	0,044	0,044
01.1.7.1	Produtos hortícolas frescos e frigorificados, exceto batatas e outros tubérculos	0,035	0,013
09.6.1.1	Férias organizadas em território nacional	0,017	0,006
03.1.2.1	Vestuário de homem	-0,076	-0,051
03.1.2.2	Vestuário de mulher	-0,067	-0,050
11.2.1.1	Hotéis, motéis, pousadas e serviços de alojamento similares	-0,048	-0,067
02.1.2.1	Vinho	-0,047	-0,003
01.1.3.5	Peixe, crustáceos e moluscos secos salgados ou fumados	-0,022	-0,022

* com base na atual estrutura de ponderação do IPC.

ÍNDICE HARMONIZADO DE PREÇOS NO CONSUMIDOR (2015 = 100)

Varição homóloga: 0,4%

Em dezembro de 2019, o IHPC português registou uma variação homóloga de 0,4%, superior em 0,2 p.p. à taxa observada no mês anterior.

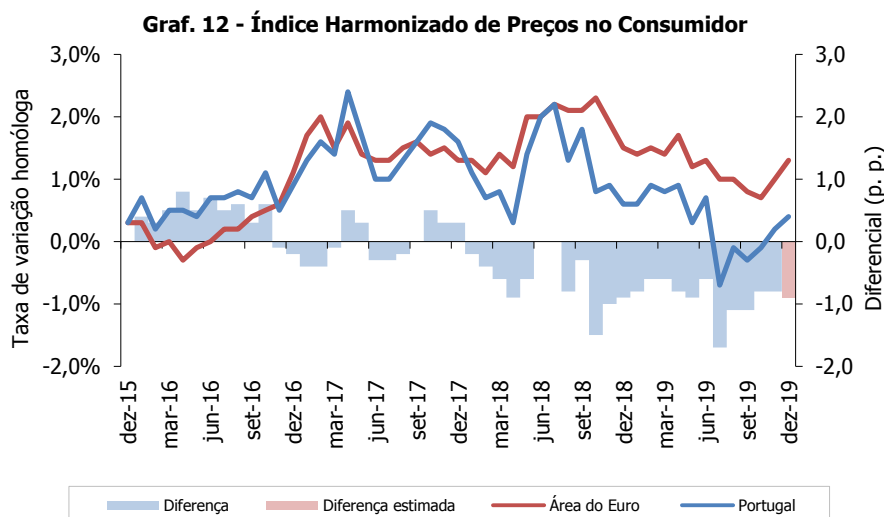

De acordo com a informação disponível relativa a novembro de 2019², a taxa de variação homóloga do IHPC português foi inferior em 0,8 p.p. à do IHPC da área do Euro. Tendo como referência a estimativa do Eurostat³, esta diferença deverá aumentar para 0,9 p.p. em Dezembro.

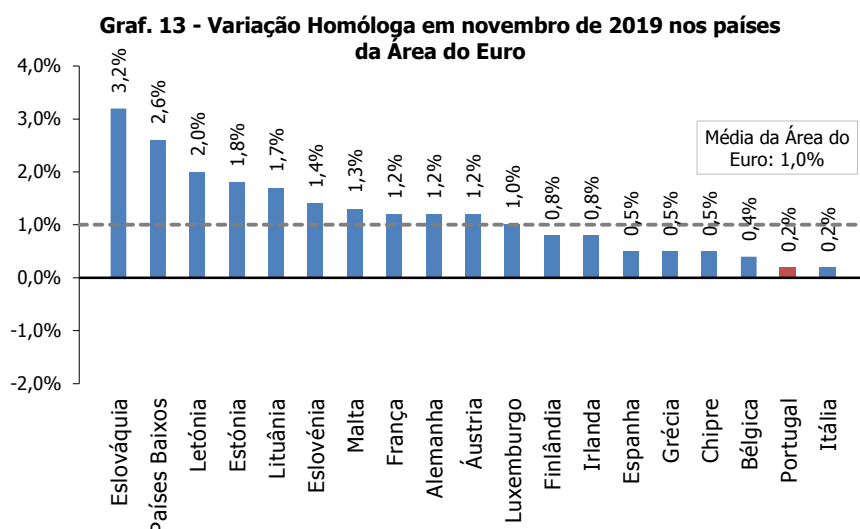

Nota: Valores provisórios para a média da área do Euro

² Valor definitivo para a inflação da área Euro, divulgado a 18 de dezembro de 2019. Informação obtida através de <http://ec.europa.eu/eurostat>.

³ Estimativa para a taxa de variação homóloga da área do Euro, divulgada a 7 de janeiro de 2020.

Varição mensal: -0,3%

O IHPC português apresentou, em dezembro de 2019, uma variação mensal de -0,3% (-0,7% no mês anterior e -0,4% em dezembro de 2018).

De acordo com a estimativa do Eurostat, a taxa de variação mensal do IHPC da área do Euro terá sido 0,3% (nula em dezembro de 2018).

Varição média: 0,3%

Em dezembro de 2019, a variação média dos últimos doze meses do IHPC português foi 0,3% (valor idêntico ao registado em novembro).

Em novembro de 2019, a variação média do IHPC português foi inferior em 0,9 p.p. à da área do Euro. Em Dezembro, com base na estimativa do Eurostat, esta diferença deverá manter-se.

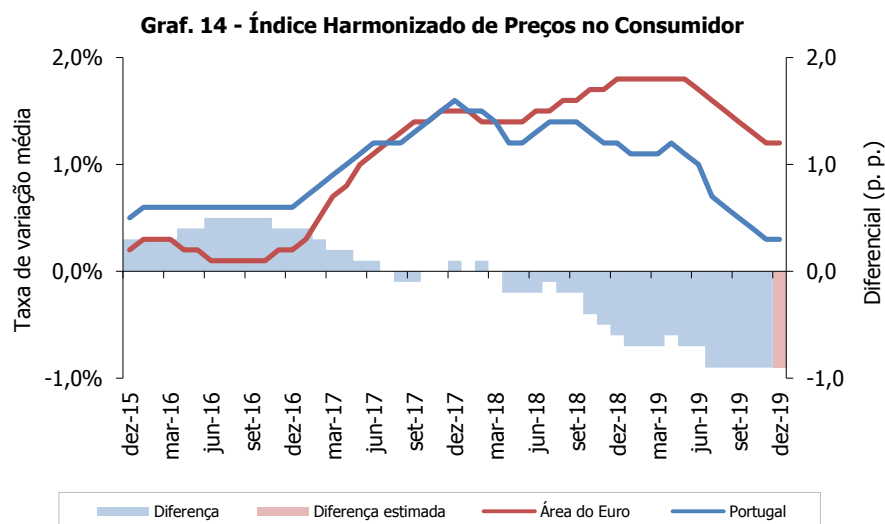

RENDAS DE HABITAÇÃO

A taxa de variação homóloga das rendas de habitação foi 3,4% em dezembro, valor idêntico ao apurado no mês anterior. Todas as regiões apresentaram variações homólogas positivas das rendas de habitação, tendo a região de Lisboa registado o aumento mais intenso (4,2%).

Para o mesmo período, o valor médio das rendas de habitação por metro quadrado registou uma variação mensal de 0,2% (valor inferior em 0,1 p.p. ao registado no mês anterior).

A região com a variação mensal mais elevada foi a do Algarve (0,3%), tendo todas as restantes regiões apresentado variações positivas.

Tomando o conjunto do ano 2019, a variação média anual do valor das rendas de habitação por metro quadrado de área útil fixou-se em 3,2% (1,9% em 2018)⁴. A região com a variação média mais elevada foi a de Lisboa (4,0%), tendo todas as restantes regiões apresentado variações positivas.

⁴ É importante referir que o índice de rendas de habitação incluído no IPC é relativo a todo o *stock* de habitação arrendado, pelo que não pode ser comparado com as *Estatísticas de rendas da habitação ao nível local* divulgadas pelo INE, em que o valor mediano das rendas por m² é relativo apenas a novos contratos de arrendamento.

NOTAS EXPLICATIVAS

Índice de Preços no Consumidor

O Índice de Preços no Consumidor (IPC) mede a evolução temporal dos preços de um conjunto de bens e serviços representativos da estrutura de despesa de consumo da população residente em Portugal. É importante ter presente que o IPC não é um indicador do nível de preços mas antes um indicador da respetiva variação.

A estrutura de ponderação do IPC é determinada a partir da componente de despesa monetária de consumo privado das Contas Nacionais e complementada pelos resultados do Inquérito às Despesas das Famílias (IDEF) realizado em 2015/2016, do Recenseamento Geral da Habitação que ocorreu em 2011 e de outras fontes de natureza administrativa. Os bens e serviços que constituem o cabaz do indicador resultam do IDEF e de informação auxiliar, com origem diversa, que inclui outros inquéritos disponíveis no INE, assim como dados administrativos.

Os bens e serviços encontram-se classificados em doze classes de despesa, resultando o IPC da agregação de sete índices regionais.

A metodologia de encadeamento que serve de base ao cálculo do indicador permite que a estrutura de ponderação seja atualizada anualmente tendo em conta a informação disponível, sendo valorizada a preços médios de dezembro do ano anterior.

Taxa de variação mensal

A variação mensal compara índices entre dois meses consecutivos. Embora permita um acompanhamento corrente do andamento dos preços, é influenciada por efeitos sazonais e outros mais específicos localizados num (ou em ambos) dos meses comparados.

Taxa de variação homóloga

A variação homóloga compara o índice do mês corrente com o do mesmo mês do ano anterior. Esta taxa, perante um padrão estável de sazonalidade, não é afetada por oscilações desta natureza podendo, no entanto, ser influenciada por efeitos específicos localizados nos meses comparados.

Taxa de variação média dos últimos doze meses

A variação média dos últimos doze meses compara o índice médio dos últimos doze meses com o dos doze meses imediatamente anteriores. Tal como uma média móvel, esta taxa é menos sensível a alterações esporádicas e não é afetada por flutuações sazonais. No mês de dezembro, corresponde à taxa de inflação anual.

Índice de inflação subjacente (total exceto produtos alimentares não transformados e energéticos)

O indicador de inflação subjacente é obtido do índice total excluindo os preços dos produtos alimentares não transformados e dos produtos energéticos. Pretende-se com estas exclusões eliminar algumas das componentes mais expostas a "choques" temporários.

Análise das diferenças entre valores estimados e definitivos

No quadro seguinte são apresentadas algumas medidas descritivas dos desvios entre os valores estimados e definitivos registados nos últimos 24 meses. São ainda mostradas as diferenças registadas nos últimos três meses.

Quadro 2: Diferenças entre taxas de variação homóloga estimadas e definitivas

	Diferenças últimos 24 meses (p.p.)			Diferenças últimos 3 meses (p.p.)		
	Média	Max	Min	out-19	nov-19	dez-19
Total	-0,02	0,04	-0,09	-0,02	0,00	0,00
Total exceto habitação	-0,02	0,03	-0,09	-0,03	0,00	0,00
Total exc. prod. alim. não transf. e energ.	-0,02	0,04	-0,15	-0,03	0,00	0,00
Produtos alimentares não transformados	-0,02	0,05	-0,16	0,02	-0,01	0,02
Produtos energéticos	0,01	0,26	-0,14	-0,02	-0,01	0,04

Índice Harmonizado de Preços no Consumidor e Índice de Preços no Consumidor

O Índice Harmonizado de Preços no Consumidor (IHPC) é o indicador de inflação mais apropriado para comparações entre os diferentes países da União Europeia. Este indicador é, desde fevereiro de 1999, utilizado pelo Banco Central Europeu como instrumento para aferir a “estabilidade dos preços” dentro da área do Euro.

O IHPC é produzido em cada Estado-membro seguindo uma metodologia harmonizada desenvolvida por peritos no domínio das estatísticas de preços, no âmbito do Grupo de Trabalho do Eurostat sobre “Estatísticas de Preços”. Informação adicional sobre a metodologia do IHPC poderá ser consultada no site do Eurostat, em <http://ec.europa.eu/eurostat/web/hicp>.

Do ponto de vista metodológico, não existem grandes diferenças entre o IHPC e o IPC. No entanto, o diferente âmbito de cobertura populacional do IHPC origina uma estrutura de ponderação diferente da do IPC (ver Quadro 2). A diferença resulta sobretudo da inclusão na estrutura do IHPC da despesa realizada pelos não residentes (“turistas”), parcela esta excluída do âmbito do IPC, podendo os dois indicadores apresentar, por este motivo, resultados não coincidentes.

Quadro 3: estrutura de ponderação do IPC e IHPC para 2019

Classes COICOP ¹	IPC	IHPC
01 Produtos alimentares e bebidas não alcoólicas	202,1	192,6
02 Bebidas alcoólicas e tabaco	38,0	37,0
03 Vestuário e calçado	71,9	73,0
04 Habitação, água, eletricidade, gás e outros combustíveis	98,5	91,3
05 Acessórios para o lar, equipamento doméstico e manutenção corrente da habitação	61,0	58,9
06 Saúde	63,6	60,1
07 Transportes	158,0	154,6
08 Comunicações	30,1	27,9
09 Lazer, recreação e cultura	76,4	62,0
10 Educação	15,2	14,0
11 Restaurantes e hotéis	85,1	135,1
12 Bens e serviços diversos	100,2	93,5
00 Total	1000²	1000

¹ COICOP – Classificação do Consumo Individual por Objetivo.

² Devido aos arredondamentos, a soma das parcelas não perfaz o total.

Apresentação da informação referente ao IPC

As taxas de variação referentes ao IPC são apuradas a partir de índices com três casas decimais, sendo arredondadas a duas casas decimais nos quadros deste destaque. As taxas de variação do IHPC são arredondadas a uma casa decimal, seguindo as recomendações do Eurostat para a apresentação deste indicador.

Neste destaque, tal como é prática nos destaques do IPC, a análise descritiva incide sobre valores arredondados a uma casa decimal.

Data das próximas divulgações

A estimativa rápida do IPC de janeiro será divulgada no dia 31 de janeiro.

O IPC de janeiro será publicado no dia 12 de fevereiro.

Taxa de variação do IPC (por classe e total)

Anexos:

	Classes ⁽¹⁾												Total Nacional
	01	02	03	04	05	06	07	08	09	10	11	12	
	Taxa de variação média anual (%)												
2017	1,53	2,57	-2,39	0,59	-0,45	0,44	3,06	2,60	1,42	0,95	3,73	0,83	1,37
2018	0,74	2,26	-3,47	2,19	-0,41	1,07	3,06	0,43	-0,12	1,22	2,12	0,83	0,99
2019	0,32	2,01	-3,00	0,29	-0,28	0,82	1,14	-2,59	-0,02	0,93	0,97	1,56	0,34
	Taxa de variação homóloga (%)												
2017 dezembro	2,28	2,04	-3,43	1,31	-0,26	1,02	3,83	0,12	0,13	1,24	3,02	1,12	1,47
2018 janeiro	1,45	2,31	-4,68	1,48	-1,02	0,74	3,23	0,59	-0,18	1,23	2,49	1,20	1,03
fevereiro	0,45	0,70	-2,44	1,66	-0,93	1,00	1,02	0,78	-0,07	1,22	2,37	0,95	0,58
março	0,30	1,24	-4,43	1,44	-0,06	1,07	1,90	0,50	0,77	1,22	2,51	0,98	0,69
abril	0,92	2,25	-3,67	1,56	-0,43	0,97	0,76	0,41	-0,61	1,19	0,08	1,04	0,40
maio	0,70	2,28	-3,26	2,02	-0,85	1,16	3,80	0,44	-0,70	1,18	2,87	0,25	1,04
junho	1,24	2,88	-2,74	2,32	-0,25	1,33	4,06	0,91	-0,03	1,20	3,82	0,56	1,52
julho	1,19	2,87	-2,81	2,60	-0,48	1,19	3,98	0,46	0,00	1,24	4,82	0,65	1,58
agosto	0,90	2,40	-2,46	2,65	-0,31	1,22	4,00	0,42	0,49	1,26	1,11	0,48	1,22
setembro	0,84	2,15	-3,60	2,66	-0,35	1,19	4,62	0,03	0,35	1,28	3,30	0,57	1,40
outubro	0,30	3,17	-3,69	2,68	-0,20	0,98	4,84	0,12	-0,52	1,15	-0,64	0,92	0,96
novembro	0,28	2,22	-3,64	2,71	-0,09	1,01	3,10	0,10	-0,77	1,21	1,30	1,13	0,86
dezembro	0,30	2,61	-3,94	2,47	0,01	0,96	1,45	0,43	-0,13	1,23	1,47	1,20	0,66
2019 janeiro	0,24	2,43	-3,14	0,55	-0,56	1,20	0,66	0,16	0,11	1,36	2,11	1,31	0,48
fevereiro	1,26	2,62	-3,29	0,54	-0,16	0,79	2,25	0,02	0,05	1,38	1,72	1,74	0,94
março	1,16	3,03	-2,54	0,78	-0,71	0,75	2,54	0,03	-0,92	1,39	1,21	1,52	0,85
abril	-0,17	2,18	-2,97	0,86	-0,19	0,74	2,66	-0,27	0,71	1,42	1,91	1,76	0,77
maio	0,16	2,00	-3,12	0,77	0,55	0,96	1,68	-3,37	-0,04	1,44	0,12	1,94	0,42
junho	0,39	1,82	-3,79	0,57	0,32	0,96	0,91	-3,76	-0,25	1,44	2,22	1,63	0,39
julho	-0,06	2,14	-5,83	0,03	-0,15	0,95	0,54	-4,03	-0,09	1,34	-1,47	1,22	-0,32
agosto	-0,04	1,66	-5,05	-0,06	-0,08	0,94	0,10	-4,03	0,37	1,38	0,58	1,52	-0,09
setembro	-0,11	1,88	-1,52	-0,10	-0,43	0,73	0,31	-3,93	-1,37	1,41	-0,58	1,62	-0,11
outubro	0,51	1,48	-1,83	-0,24	-0,45	0,73	-0,46	-3,92	-0,10	-0,42	0,63	1,55	0,02
novembro	0,30	2,09	-1,58	-0,26	-0,79	0,53	0,78	-3,87	0,58	-0,47	1,58	1,53	0,32
dezembro	0,16	0,88	-2,03	0,01	-0,71	0,59	1,80	-4,18	0,73	-0,48	1,91	1,34	0,42

Nota: (1) Para identificação das classes ver quadro 1 das notas explicativas.

Fonte: INE

Taxa de variação do IHPC (comparação entre países da UE)⁽¹⁾

	AE-19 ⁽²⁾	IEPC ⁽³⁾	BE	BG	CZ	DK	DE	EE	EL	ES	FR	HR	IE	IT	CY	LV	LT	LU	HU	MT	NL	AT	PL	PT	RO	SI	SK	FI	SE	UK
Taxa de variação média anual (%)																														
2017	1,5	1,7	2,2	1,2	2,4	1,1	1,7	3,7	1,1	2,0	1,2	1,3	0,3	1,3	0,7	2,9	3,7	2,1	2,4	1,3	1,3	2,2	1,6	1,6	1,1	1,6	1,4	0,8	1,9	2,7
2018	1,8	1,9	2,3	2,6	2,0	0,7	1,9	3,4	0,8	1,7	2,1	1,6	0,7	1,2	0,8	2,6	2,5	2,0	2,9	1,7	1,6	2,1	1,2	1,2	4,1	1,9	2,5	1,2	2,0	2,5
2019	x	x	x	x	x	x	x	x	x	x	x	x	x	x	x	x	x	x	x	x	x	x	x	0,3	x	x	x	x	x	x
Taxa de variação homóloga (%)																														
2017 dezembro	1,3	1,6	2,1	1,8	2,2	0,8	1,5	3,8	1,0	1,2	1,2	1,3	0,5	1,0	-0,4	2,2	3,8	1,6	2,2	1,3	1,2	2,3	1,7	1,6	2,6	1,9	2,0	0,5	1,7	3,0
2018 janeiro	1,3	1,6	1,8	1,3	2,1	0,6	1,5	3,6	0,2	0,7	1,5	1,2	0,3	1,2	-1,5	2,0	3,6	1,3	2,1	1,2	1,5	1,9	1,6	1,1	3,4	1,7	2,6	0,8	1,6	3,0
fevereiro	1,1	1,4	1,5	1,5	1,6	0,5	1,2	3,2	0,4	1,2	1,3	0,9	0,7	0,5	-0,4	1,8	3,2	1,1	1,9	1,3	1,3	1,9	0,7	0,7	3,8	1,4	2,2	0,6	1,6	2,7
março	1,4	1,6	1,5	1,9	1,6	0,4	1,7	2,9	0,2	1,3	1,7	1,2	0,5	0,9	-0,4	2,3	2,5	1,1	2,0	1,3	1,0	2,0	0,7	0,8	4,0	1,5	2,5	0,9	2,0	2,5
abril	1,2	1,5	1,6	1,7	1,8	0,7	1,3	2,9	0,5	1,1	1,8	1,4	-0,1	0,6	-0,3	2,1	2,2	1,3	2,4	1,4	1,0	2,0	0,9	0,3	4,3	1,9	3,0	0,8	1,8	2,4
maio	2,0	2,0	2,3	2,3	2,0	1,0	2,5	3,1	0,8	2,1	2,3	1,8	0,7	1,0	1,0	2,4	2,9	2,1	2,9	1,7	1,9	2,1	1,2	1,4	4,6	2,2	2,7	1,0	2,0	2,4
junho	2,0	2,1	2,6	3,0	2,4	1,1	2,1	3,9	1,0	2,3	2,3	2,2	0,7	1,4	1,7	2,7	2,6	2,4	3,2	2,0	1,7	2,3	1,4	2,0	4,7	2,3	2,9	1,2	2,1	2,4
julho	2,2	2,2	2,7	3,6	2,2	0,9	2,2	3,3	0,8	2,3	2,6	2,2	1,0	1,9	1,4	2,7	2,3	2,5	3,4	2,1	1,9	2,3	1,4	2,2	4,3	2,1	2,6	1,4	2,2	2,5
agosto	2,1	2,2	2,6	3,7	2,4	0,8	2,1	3,5	0,9	2,2	2,6	2,1	0,9	1,6	1,7	2,8	1,8	2,4	3,4	2,4	1,9	2,3	1,4	1,3	4,7	2,0	2,9	1,4	2,1	2,7
setembro	2,1	2,2	2,8	3,6	2,1	0,5	2,2	3,5	1,1	2,3	2,5	1,6	1,2	1,5	1,7	3,3	2,4	2,7	3,7	2,5	1,6	2,1	1,5	1,8	4,7	2,2	2,7	1,4	2,5	2,4
outubro	2,3	2,3	3,2	3,6	2,0	0,7	2,6	4,5	1,8	2,3	2,5	1,7	1,1	1,7	1,9	3,2	2,8	2,8	3,9	2,1	1,9	2,4	1,5	0,8	4,2	2,3	2,5	1,7	2,4	2,4
novembro	1,9	2,0	2,9	3,0	1,6	0,7	2,2	3,2	1,1	1,7	2,2	1,3	0,8	1,6	1,6	2,9	2,4	2,6	3,2	1,4	1,8	2,3	1,1	0,9	3,2	2,1	2,0	1,4	2,1	2,3
dezembro	1,5	1,6	2,2	2,3	1,6	0,7	1,7	3,3	0,6	1,2	1,9	1,0	0,8	1,2	1,0	2,5	1,8	1,9	2,8	1,2	1,8	1,7	0,9	0,6	3,0	1,4	1,9	1,3	2,2	2,1
2019 janeiro	1,4	1,5	1,8	2,3	2,0	1,2	1,7	2,8	0,5	1,0	1,4	0,6	0,8	0,9	2,1	2,9	1,6	1,6	2,8	1,0	2,0	1,7	0,6	0,6	3,2	1,2	2,2	1,2	2,0	1,8
fevereiro	1,5	1,6	2,0	2,4	2,4	1,1	1,7	1,9	0,8	1,1	1,6	0,8	0,7	1,1	0,8	2,8	2,0	2,1	3,2	1,3	2,6	1,4	1,3	0,9	4,0	1,3	2,3	1,3	1,9	1,9
março	1,4	1,6	2,2	2,8	2,6	1,2	1,4	2,2	1,0	1,3	1,3	1,1	1,1	1,1	1,1	2,7	2,6	2,4	3,8	1,3	2,9	1,7	1,7	0,8	4,2	1,6	2,7	1,1	1,8	1,9
abril	1,7	1,9	2,0	3,1	2,4	0,9	2,1	3,2	1,1	1,6	1,5	0,8	1,7	1,1	1,2	3,3	2,7	2,2	3,9	1,7	3,0	1,7	2,1	0,9	4,4	1,8	2,4	1,5	2,1	2,1
maio	1,2	1,6	1,7	2,9	2,6	0,7	1,3	3,1	0,6	0,9	1,1	1,0	1,0	0,9	0,2	3,5	2,5	2,2	4,0	1,7	2,3	1,7	2,2	0,3	4,4	1,6	2,7	1,3	2,1	2,0
junho	1,3	1,6	1,3	2,3	2,4	0,5	1,5	2,6	0,2	0,6	1,4	0,5	1,1	0,8	0,3	3,1	2,4	1,5	3,4	1,8	2,7	1,6	2,3	0,7	3,9	1,9	2,7	1,1	1,6	2,0
julho	1,0	1,4	1,2	2,6	2,6	0,4	1,1	2,0	0,4	0,6	1,3	0,9	0,5	0,3	0,1	3,0	2,5	1,6	3,3	1,8	2,6	1,4	2,5	-0,7	4,1	2,0	3,0	1,0	1,5	2,1
agosto	1,0	1,4	0,9	2,5	2,6	0,5	1,0	2,1	0,1	0,4	1,3	0,6	0,6	0,5	0,6	3,1	2,5	1,4	3,2	1,9	3,1	1,5	2,6	-0,1	4,1	2,4	3,0	1,2	1,3	1,7
setembro	0,8	1,2	0,6	1,6	2,6	0,4	0,9	2,2	0,2	0,2	1,1	0,6	0,6	0,2	-0,5	2,3	2,0	1,1	2,9	1,6	2,7	1,2	2,4	-0,3	3,5	1,7	3,0	1,0	1,3	1,7
outubro	0,7	1,1	0,2	1,6	2,6	0,6	0,9	1,4	-0,3	0,2	0,9	0,6	0,6	0,2	-0,5	2,2	1,5	0,8	3,0	1,4	2,8	1,0	2,3	-0,1	3,2	1,5	2,9	0,9	1,6	1,5
novembro	1,0	1,3	0,4	2,2	3,0	0,6	1,2	1,8	0,5	0,5	1,2	0,8	0,8	0,2	0,5	2,0	1,7	1,0	3,4	1,3	2,6	1,2	2,4	0,2	3,8	1,4	3,2	0,8	1,8	x
dezembro	1,3 f	x	0,9 f	x	x	x	1,5 f	x	1,1 f	0,8 f	1,6 f	x	1,1 f	0,5 f	0,7 f	2,1 f	2,7 f	1,8 f	x	1,3 f	2,8 f	x	3,0 f	0,4	x	2,0 f	3,2 f	1,1 f	x	x

Símbolos: f valor previsto Po valor provisório Rc valor retificado x não disponível

Notas:

(1) Índices arredondados a duas casas decimais e variações calculadas com base nesse nível de precisão.

(2) Estados Membros pertencentes à área do Euro: AE-13 até dez-2007, AE-15 até dez-2008, AE-16 até dez-2010, AE-17 até dez-2013, AE-18 até dez-2014, AE-19 a partir de jan-2015 (entrada da Lituânia).

(3) Índice Europeu de Preços no Consumidor: UE-15 até abril de 2004, UE-25 até dezembro de 2006, UE-27 até junho de 2013 e EU-28 a partir de julho de 2013.

Fonte: INE e Eurostat.

Síglas dos Estados Membros:

BE	Bélgica	EE	Estónia	IT	Itália	HR	Croácia	PL	Polónia	FI	Finlândia
BG	Bulgária	EL	Grécia	CY	Chipre	HU	Hungria	PT	Portugal	SE	Suécia
CZ	Chéquia	ES	Espanha	LV	Letónia	MT	Malta	RO	Roménia	UK	Reino Unido
DK	Dinamarca	FR	França	LT	Lituânia	NL	Países Baixos	SI	Eslóvenia		
DE	Alemanha	IE	Irlanda	LU	Luxemburgo	AT	Áustria	SK	Eslóvaquia		